„Thunderbolt"-ul a fost trecut pe bancul de revizie

G. E. T. Eyston, recordmanul mondial de viteză absolută în automobil și-a mărit pretențiunile

Proectele anului viitor, în legătură cu încercările de realizare ale unui nou record mondial de viteză în automobil, depășesc toate prevederile. Ziarele engleze și cele de peste ocean se ocupă pe larg de această chestiune care a angajat, de pe acum, patru oameni ce și-au pus, în mod serios, candidatura la titlul de cel mai rapid om de pe pământ.

G. E. T. Eyston, actualul deținător al invidiatului titlu, John Cobb, fost recordman timp de 24 ore, americanul Jenkis și faimosul Malcolm Campbell, realizatorul celor mai interesante isprăvi în domeniul sporturilor cu motor, pregătesc o autentică ofensivă recordului în ființă.

Cel dintâi este animat de dorința de a rămâne pe poziții, secundul vrea să redevină ce a fost, terțul și-a propus să ducă titlul dincolo de ocean, iar Campbell dorește să-și reamintească de zilele de glorie când ducea o aprigă luptă cu regretatul său compatriot, maiorul Seegrave.

REVIZUIREA MATERIALULUI

Deși, după toate probabilitățile, primele încercări nu se vor putea ține înainte de prima jumătate a lunei Iunie, candidații la realizarea celei mai ridicate viteze orare au început să se pregătească. Trei dintre ei se ocupă cu condiția lor fizică, lăsând chestiunea materialului pe planul al doilea și, aceasta datorită faptului că „bolizii" respectivi nu au avut de suferit degradări.

„THUNDERBOLT"

Nu la fel stau lucrurile cu bolidul lui Eyston, care la ultima tentativă de record a suferit o serioasă dereglare a caroseriei. Alunecarea într'o parte a întregei carcase era să se soldeze cu o catastrofă și numai dibăcia pilotului a scutit pe cei prezenți de un spectacol tragic.

Datorită acestui lucru, t r ă s u r a recordmanului mondial trebue revizuită în amănunțime și lucrările în vederea repunerii ei pe linie au și început.

Eyston supraveghează de aproape aceste lucrări și, după părerile lui, mașina nu va fi în stare de perfectă funcționare, decât spre sfârșitul lunei Martieș Până atunci, Eyston așteaptă liniștit și încrezător în deplina reușită a lucrărilor.

La 14 Ianuarie la Reșița

Selecționata Timișoarei va boxa cu pugiliștii U.D.R-ului

Cheo Morejon în exhibiție cu Toth

La 14 Ianuarie 1939 în sala „Oltenia" din Reșița se va desfășura o reuniune de box amator între reprezentativa Timișoarei și o selecționată a U. D. R.-ului.

Intre boxeurii cari vor apare pe ringul reșitan vor fi timișorenii Savici, Istrate, Lungu, Krauser, Aranyos și reșițenii Indru, Geza, Toth, Salbageanu, Pistovici, Zimmer, etc.

CHEO MOREJON IN EXHIBIȚIE

In match exhibiție va apare cubanul Cheo Morejon, în match exhibiție cu Iosif Toth.

Astă seară la Holywood

Victoria asupra lui Romero

ar fi cel mai prețios cadou pe care Milică Teodorescu l-ar face sportivilor români, de Crăciun

Astă seară se dispută la Hollywood pe arena Legion Stadium mult așteptata întâlnire dintre Milică Teodorescu și Al. Romero.

Ca și pentru Armstrong, cetatea filmului este menită să joace un rol hotărâtor în cariera compatriotului nostru. Intr'adevăr, învingător asupra lui Al. Romero, bine cotat peste ocean, Milică Teodorescu va găsi cu ușurință noui angajamente care să-i dea dreptul de a boxa pentru titlul mondial.

CINE ESTE ROMERO

Al. Romero e un adversar periculos pentru Milică Teodorescu, deoarece mexicanul este un pugilist în plină formă.

Dela înfrângerea suferită din partea lui Glen Lee în anul 1936 și până la matchul nul reușit în fața aceluiaș adversar în luna August a acestui an, a parcurs o etapă de continuă ascensiune pe scara valorilor boxului mondial.

Printre numeroșii săi învinși se numără australianul Tommy Jones, Bobby Panebo, învingătorul lui Locatelli, Tomy Falco, Johnny Clinton, Izzy Ianazzo, (ultimii doi sunt învingătorii lui Gustav Eder), Al. Manfredo, etc.

In schimb, Al. Romero a cedat la puncte filipinului Ceferino Garcia.

Față de un asemenea adversar, Milică Teodorescu se prezintă cu rutina căpătată în cele 24 matchuri internaționale susținute până 'n prezent în Franța, Italia și Grecia, exceptând bine înțeles țara noastră, unde nu a disputat însă decât o singură întâlnire internațională, aceia împotriva italianului Ercole Buratti, cu care a termniat la egalitate.

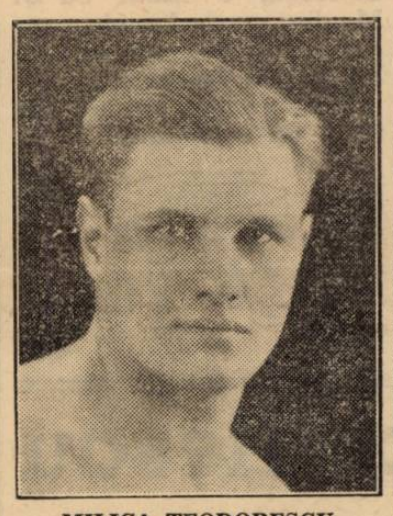

MILICA TEODORESCU

Dar rezistența și voința compatriotului nostru unite cu rutina căpătată în ultimul timp, îi pot aduce victoria pe care sportivii români o așteaptă cu atâta înfrigurare.

Ar fi cel mai frumos dar pe care ni-l poate aduce Milică Teodorescu de sărbători.

Dar pentru aceasta va trebui să atace chiar de la început, fără întrerupere, pentru a sili pe mexican să rămână într'o defensivă nefolositoare. Or pentru a aplica asemenea tactică, compatriotul nostru trebue să fie într'o stare fizică excelentă pe care sperăm că Milică și-a însușit-o în mijlocul naturii sălbatice din munții Santei-Monica.

Noi îi urăm succes...

Jucătorii selecționați s'au antrenat aseară în sala „Inainte"

In sala „Inainte" s'au antrenat aseară jucătorii selecționați în vederea jocurilor cu echipa poloneză S. C. Poznanin.

Au fost prezenți toți cei convocați, plus alți câțiva jucători.

Rezultatul antrenamentului nu a dat satisfacție, căci a dovedit că nu avem înaintași în formă.

In schimb, apărările au fost mai bune.

D. I. Matak

va primi azi comitetul Clubului Viforul Dacia

După cum am anunțat, comitetul clubului Viforul Dacia va fi primit azi la orele 7,30 de d. inginer I. Matak, noul președinte al grupărei.

Cu această ocaziune, d. Matak va fixa programul de activitate al Viforului Dacia.

Congresul ciclist balcanic

se va ține la 14—15 Ianuarie la Sofia

România va fi reprezentată de d. Vasile Canarache, președintele F. R. S. C.-ului

Sofia, 22. — Se știe că forul ciclist bulgar pregătește pentru 1939 câteva manifestațiuni de mari dimensiuni, printre care și balcaniada ciclistă.

Astfel, cu prilejul ultimei ședințe a „Uniunii cicliste bulgare" s'a hotărît ca la 14 și 15 Ianuarie 1939, să se țină, la Sofia, Congresul balcanic ciclist.

Cu ocazia acestui Congres se va lua în discuție organizarea balcaniadei din cursul verii viitoare.

Deasemenea, la acest congres vor fi puse bazele unei federații balcanice de ciclism.

Forul bulgar fiind în legătură cu federația română a societăților de ciclism (F. R. S. C.), ne-a înștiințat asupra datei și scopului conferinței balcanice de ciclism, trimițând și invitații.

Reprezentantul României la acest congres, va fi d. Vasile Canarache, președintele „F. R. S. C."-ului.

„... Era imposibil ca România să fie favorizată în detrimentul Jugoslaviei"

Sau adevăratul motiv pentru care n'am fost admiși în Cupa Europei. Comitetul Cupei tot mai speră în participare Germaniei

scrie „Nemzeti Sport"

„Nemzeti Sport" sosit eri în Capitală, publică adevăratul motiv, pentru care România nu a fost admisă în cupa Europei:

„Membrii comitetului cupei au socotit că era imposibil ca România să fie favorizată în detrimentul Jugoslaviei. ACESTE DOUA ȚARI POT AVEA PRETENȚII EGALE IN CEIACE PRIVEȘTE ADMITEREA LOR IN MAREA COMPETIȚIE. Dar fiind numai un singur loc vacant, pe acest singur loc nu puteau fi primite două țări. De altfel membrii comitetului tot mai speră că Germania va accepta să participe în cupa Europei, în locul Austriei".

Tot din ziarul pestan aflăm că Kispest pleacă totuși în turneu în Turcia și că... matchul România-Italia a fost definitiv perfectat, pentru 21 Mai la București.

Revanșa

Scoția-Ungaria

în 1940 la Budapesta

Matchul revanșă dintre Scoția și Ungaria se va juca în cursul anului 1940 la Budapesta.

In anul viitor selecționata scoțiană întreprinde un lung turneu prin... Canada și de aceia revanșa a fost amânată cu un an.

Editura Societății Anonime „Universul", București—România